# EFTERSKOLE

Annoncetillæg til NORDJYSKE Stiftstidende 19. september 2021

**VEND** Læs mere om UDDANNELSE/STUDIEVALG

*De nordjyske efterskoler kan notere en pæn fremgang i elevtallet. (Foto: Han Herred Efterskole)*

# Nordjyder vilde med efterskoler

## Elevtallet buldrer afsted – især i Nordjylland og på Fyn

Af **Niels Henriksen**

31.745. Så mange elever begyndte efter sommerferien på en af de 241 danske efterskoler. Og det der rekord. En fremgang på præcis 1076 elever. Fremgangen er sket i hele landet, men den største fremgang noterer Nordjylland og Fyn sig for. Her er den procentvise fremgang på 5,6 pct. I Nordjylland er det 204 flere elever end sidste år og på Fyn 272 flere.

- Jeg synes, at de nordjyske efterskoler har været rigtigt dygtige til at gøre opmærksom på sig selv, og så tror jeg måske, at der på enkelte skoler ikke har været fuldt belagt. Det har derfor fået nogle elever til at vælge en nordjyske skole, siger formanden for Efterskoleforeningen, Torben Vind Rasmussen.

### Tre faktorer

- Jeg tror, at der først og fremmest er tre faktorer, der spiller ind i forhold til den fremgang, som efterskolerne oplever. Jeg synes, at vi har fået rigtig meget positiv omtale, og det har uden tvivl smittet af på interessen for at gå på efterskole. Desuden har den verdensomspændende corona-pandemi jo betydet, at det ikke har været muligt for danske skolelever at rejse på udveksling til andre lande. Der er stadig corona rundt om i verden, så eleverne har enten valgt at fortsætte på en ungdomsuddannelse efter folkeskolen. Eller at gå et år på efterskole.

- Endelig tror jeg, at en del elever synes, at de har et hul i både deres faglige og personlige udvikling efter folkeskolen. "Er jeg overhovedet klar til at begynde på en ungdomsuddannelse", spørger mange sig utvivlsomt om. "Måske får jeg den robusthed, som jeg mangler, ved at tage et år på efterskole", tror jeg at mange tænker. Jeg tror, at mange er usikre på egne evner, og så søger de samtidig de sociale fællesskaber, som corona har holdt dem væk fra. Dem bliver de en del af på efterskolen, understreger formanden for Efterskoleforeningen.

### Stigende opbakning

De danske efterskoler har gennem de seneste tre år noteret en støt stigende opbakning. Fra skoleåret 2019/20 til 2020/21 steg antallet af elever på efterskolerne fra 30.069 til 30.669, altså med 600 elever. Og altså til det nuværende skoleår med hele 1076 elever.

Antallet af elever i efterskolernes 10. klasse er steget ganske betragteligt. I skoleåret 2019/20 gik 21.141 elever i 10. klasse. Året efter var tallet vokset til 22.332, altså en stigning på 1191. Til det nye skoleår er stigningen på 1102 elever. Til sammenligning er antallet af elever i de undervisningspligtige årgange 8. og 9. klasse nogen lunde på niveau med året før.

Den gennemsnitlige efterskole har 132 elever mod 127 i sidste skoleår.

Udviklingen i elevtallet i Nordjylland har været pænt stigende igennem de seneste tre skoleår. I 2019/20 var der 3475 elever på de 30 nordjyske efterskoler. I skoleåret 2020/21 var det tal steget til 3631 for yderligere at stige til 3835 i det nye skoleår, altså en stigning på 5,6 pct.

Til sammenligning steg elevtallet i Sydøstjylland med 2,9 pct., i det midt og vestjyske region med 4,9 pct., i den midt- og østjyske region med 3,2 pct., i den syd- og sønderjyske region med 3,0 pct., mens elevtallet steg med bare 0,7 pct. i den sjællandske region.

*Formanden for Efterskoleforeningen, Torben Vind Rasmussen, noterer med tilfredshed, at de nordjyske efterskoler har været dygtige til at gøre opmærksom på sig selv. (Foto: Trine Bukh)*

**KOLOFON**

**Adresse:**
Det Nordjyske Mediehus
Langagervej 1, 9220 Aalborg Øst
Tlf. 99 35 35 35
email: profilavis@dnmh.dk

**Udgivelse og tryk:**
Det Nordjyske Mediehus

**Tekst:** Niels Henriksen m. fl.

**Ansvarshavende**
Annoncer og layout:
Det Nordjyske Mediehus

**Oplag:** ca. 35.000

MIX Papir fra ansvarlige kilder FSC® C028215

Profilavisen er trykt på FSC® certificeret papir, der støtter bæredygtigt skovbrug i hele verden

# NØRRE NISSUM EFTERSKOLE

## - mere end en Idrætsefterskole

Besøg os på
**EFTERSKOLERNES DAG**
**Søndag d. 26. sept.**
**kl. 13-17**

Kirkebyen 16,
7620 Lemvig

Mere end
en idrætsefterskole
med over **20**
**valgfag**

**Idræt**
**Musik**
**Design/**
**håndværk**

**Vi sætter**
**AFTRYK** på verden
- både lokalt
og globalt

Vi har **FÆLLES**
gymnastikopvisninger,
teaterkoncert og
vinterlejrskole

Har du lyst til at høre om et efterskoleliv med højt til loftet, godt humør, et stærkt fællesskab og undervisningsmiljø. Så er du meget velkommen til at besøge os og få en rundvisning og en kop kaffe på **Efterskolernes Dag søndag den 26. september 13.00-17.00.**

NØRRE NISSUM
EFTERSKOLE

*se mere på nissum.dk*

# Læsøpige valgte efterskolen

15-årige Selma Odgaard havde lyst til at møde nye mennesker og bruger nu et år på Sportsefterskolen Aabybro

Af **Niels Henriksen**

Når skoleeleverne på Læsø afslutter deres 9. skoleår, flytter de fleste fra øen for at gå i 10. klasse, gå på gymnasiet, begynde på en faglig uddannelse. Eller gå på efterskole. 15-årige Selma Odgaard har valgt det sidste. Hun gør det bare et år før de fleste. Hun tager nemlig 9. klasse på Sportsefterskolen Aabybro, hvor hun møder nye mennesker og samtidig får mulighed for at udleve sin store passion for fodbold.

For 100 år siden var det meget almindeligt, at børn efter konfirmationen flyttede hjemmefra og kom ud at tjene. Sådan gør man ikke i dag. Men på Læsø vælger de fleste alligevel at flytte hjemmefra, når de har afsluttet 9. klasse. Alternativet er, at de må tage færgen og sejle halvanden time for at komme i skole i Frederikshavn.

- Det er der praktisk talt ingen, der gør, siger Selma Odgaard.

**Var forberedt**

- For mig var det ikke grænseoverskridende at flytte hjemmefra. Dels er jeg jo ikke rigtigt flyttet hjemmefra, for jeg er hjemme hver anden eller tredje weekend - og dels vidste jeg jo godt, at det ville ske, så jeg var forberedt. Derfor har det heller ikke været svært for mig. Jeg har faktisk glædet mig, for jeg syntes, at jeg trængte til, at der skulle ske noget nyt, og jeg havde stor lyst til at møde nye mennesker.

- Efter 8. klasse kunne jeg jo sagtens have valgt at fortsætte i 9. klasse på Læsø Skole, men netop fordi jeg havde lyst til at prøve noget nyt, og fordi min storesøster har gået på efterskole, så lå det lidt i luften, at jeg også skulle på efterskole. Og det ville jeg også gerne, understreger Selma Odgaard, der er rigtig glad for, at hun valgte Sportsefterskolen Aabybro.

**Brænder for fodbold**

- Jeg brænder for at spille fodbold, og hjemme på Læsø har jeg bl.a. spillet sammen med drengene. Jeg valgte at komme til Aabybro, fordi jeg vidste, at man her tilbyder fodbold på alle niveauer. der er et førstehold, hvor nogle af pigerne er elitespillere, mens resten bare er dygtige til at spille fodbold, og så er der et andethold. Jeg er på førsteholdet og vurderer selv, at jeg er rimelig god til at spille, smiler Selma, der i øvrigt er glad for alt boldspil og bevægelse i det hele taget.

- Jeg træner også gerne i motionscenter eller løber en tur.

- Jeg er rigtig glad for at gå på efterskolen, hvor skoledagen er meget mere varieret, end jeg er vant til fra Læsø. Dagen på efterskolen varierer nemlig mellem boglige fag og valgfag, mens det i folkeskolen kun var boglige fag hele dagen, påpeger hun.

Selma har endnu ikke helt bestemt sig for, hvad der skal ske, når året på sportsefterskolen er slut.

- Hvis jeg fortsætter min gode udvikling i fodbold, kan jeg måske godt forestille mig, at jeg tager et år mere i Aabybro. Ellers tænker jeg, at jeg formentlig fortsætter på HHX i Aalborg eller på STX på Viborg Katedralskole, hvor min søster går.

# EFTER SKOLEN FOR SCENE KUNST

TEATER
MUSIK
DANS
FILM

**EFTERSKOLERNES DAG**
**SØNDAG D. 26. SEPTEMBER 2021**
**KL. 13.00-17.00**

**EFTERSKOLENFORSCENEKUNST.DK**
Starupvej 20, 8340 Malling

# *Besøg os på*
# EFTERSKOLERNES DAG
## *- det kan blive en helt speciel dag*

**SØNDAG DEN 26. SEPTEMBER KL. 13.00 - 17.00**

På Tolne Efterskole er der plads til dig – også selvom om tal og bogstaver driller.

På vores specialefterskole er der plads til at være og plads til at lære lige præcis som den DU er.

Her kan du udvikle dig i dit eget tempo og prøve kræfter med fl ere af skolens praktiske fag. På Tolne Efterskole vil du opleve et liv med nye fællesskaber og nye venner.

Kom og besøg os – det er det hele værd.

**KOM OG BESØG OS**
**SØNDAG DEN 26. SEPTEMBER,**
**ELLER RING TIL SKOLEN**
**OG AFTAL EN TID TIL ET BESØG.**

**TOLNE**
**EFTERSKOLE**

**Dvergetvedvej 95, Tolne, 9870 Sindal, Tlf. 98 93 05 11**
**www.tolneefterskole.dk**

# RYÅ
# EN EFTERSKOLE FOR ORDBLINDE

**Kom og besøg os på**
**EFTERSKOLERNES DAG**
**Søndag d. 26. sept. kl. 13-17**
**Tilmelding på vores facebookside**

**Vi har 8 linjefag ud over de traditionelle fag.**

**Kom og se, hvor godt vi har det med fællesskab, faglighed og en federe fremtid...**

**Ryå Efterskole**
Centralgårdsvej 277, 9440 Aabybro
Tlf. 9696 6969, www.ryaaefterskole.dk

Besøg os til **Efterskolernes Dag** – søndag 26. september fra kl. 11-17
eller til Åbent Hus 12. oktober eller 28. november

# *På Hardsyssel er der plads til, at du kan være DIG midt i fællesskabet!*

***Fede konkurrencer!***
Vi trækker lod om **1 x iPad** og **1 x airPod** blandt alle nye tilmeldinger inden 1. november 2021*

**Præmierne kan ikke ombyttes eller videregives.*

"Hardsyssel er en meget alsidig skole. De fysiske rammer på skolen er rigtig gode, men de sociale er endnu bedre. Jeg elsker, at du møder så mange forskellige personligheder med mange forskellige baggrunde."

**Line Roslyng-Jensen,**
**Viborg**

**HARDSYSSEL**
**EFTERSKOLE**

Hardsysselvej 2 / Vejrum / 7600 Struer / T 97 46 47 33 / **hardsyssel.dk**

# Efterskolernes Dag på Østerskov Efterskole

## Leg og læring, spil og strategi, højt til loftet, indlevelse og udfordringer!

Vi har Danmarks fedeste undervisning, som tager det bedste fra rollespillet og spillets verden og kombinerer det med en fri og innovativ skoleform.

## Prøv dig selv af i nye roller

Hos os udvikler du dig selv og dine samarbejdsevner, dit strategiske overblik og har det sjovt samtidig. Du behøver ikke sidde med hovedet begravet i en bog i timevis for at lære. Gennem rollespil og spil kan du opleve og træne dig selv og dine færdigheder – og have det fedt, mens du lærer.

**Sprænger du også rammerne?**
Østerskov er en nørdet efterskole, med masser af rummelighed og plads til dig som sprænger rammerne på alle tænkelige måder. Er du nørd? Perfekt! Rollespiller? Mega sejt! Vil du blive en af de bedste til eSport? Det bliver du her! Spiller du dnd med vennerne, og elsker du at bygge fantastiske verdner sammen med dem?

Så er Østerskov stedet for dig!
Østerskov rummer alt inden for nørderi. Rollespil, computerspil, brætspil, tegning, 3D print, hvordan du bygger grej og sjove udelivsaktiviteter.
I undervisningen prøver du dig selv af i nye og spændende rammer, hvor du kan være alt fra borger i DDR til ledende rådsmedlem i et rumskib, samtidig med at du lærer gennem spændende undervisning.

I valgfagene skaber du den person, som du gerne vil være ved at du optjener forskellige titler og får achievements i vores valgfag.
Du kan blive Survivalist, Creator, Rollespiller, E-atlet, Storyteller eller Spilskaber. Valget er dit, og det bliver megafedt!

## Vi ses til Efterskolernes Dag!

### Åbent hus – ingen tilmelding, bare mød op!

Grib chancen og slå et smut forbi Østerskov Efterskole til Efterskolernes Dag d. 26 september kl. 13.00 – 17.00.
I løbet af dagen får I mulighed for at se vores skole og få en rundvisning af vores nuværende elever, snakke med lærere og meget meget mere.

Kom forbi og få en smagsprøve på de nørderier, vi får tiden til at gå med på Danmarks første rollespilsefterskole.
26. september 2021 kl. 13.00 – 17.00

**For mere info:**
Facebook: www.facebook.com/osterskov
Hjemmeside: www.osterskov.dk/
Adresse: Kirketoften 4, 9500 Hobro
Telefon: 77 34 29 90

# Glæder sig til et rigtigt efterskoleår

16-årige Kasper Kroer Johansen går på Halvorsminde Efterskole og Fri Fagskole og har valgt at tage et ekstra år på skolen

Af **Niels Henriksen**

Corona er kommet i vejen for mange drømme. Også for 16-årige Kasper Kroer Johansens. Han er elev på Halvorsminde Efterskole og Fri Fagskole i Hjørring, og for ham og de andre elever blev skoleåret 2020/21 et amputeret efterskoleår og aldrig helt det, de havde drømt om. Men Kasper er så glad for at gå på skolen, at han har valgt at tage et ekstra år for at opleve et rigtigt efterskoleår – og samtidig blive lidt klogere på, hvad han egentlig gerne vil efterfølgende.

Kasper Kroer Johansen kommer fra Nørhalne. Hans mor kendte nogen, der havde gået på Halvorsminde Efterskole og Fri Fagskol, så derfor gik turen til Hjørring på Efterskolernes Dag for at tage forholdene i nærmere øjesyn.

- Og jeg var bare solgt med det samme. Skolen tiltalte mig straks, og det var rigtigt godt at blive vist rundt af elev, smiler Kasper, der glædede sig til at få drømmen om et spændende år på efterskolen opfyldt.

**Et rigtig møgår**

- Og så blev det bare på mange områder bare et rigtig møgår. Skituren, som jeg ellers havde glædet mig til, blev aflyst. Der var masser af restriktioner og regler, og skolen var så uheldig at løbe ind i flere tilfælde af smitte blandt eleverne, så vi blev sendt hjem flere gange. Det var rigtigt træls.

- Men omvendt oplevede vi også, at corona i virkeligheden var med til at styrke fællesskabet. Der blev indført regler om, at vi ikke måtte besøge hinanden på gangene og på værelserne. Derfor mødtes alle eleverne i stedet i fællesområderne til hygge og almindeligt samvær. Det betød, at vi helt automatisk kom til at snakke med nogle andre elever, som vi måske ikke ville have snakket med under normale forhold, fordi vi ville have besøgt hinanden på værelserne, forklarer Kasper, der også holdt tæt forbindelse til vennerne, selv om de var sendt hjem.

- Vi skrev jo sammen hele tiden og mødtes virtuelt. Desuden var vi flere venner, der mødtes i Aalborg for at blive testet sammen. Så det var ret hyggeligt, mindes han – dog uden den store lyst til at gentage præcis det skoleår.

**Endnu et år**

- På grund af corona, og fordi jeg føler, at jeg har udviklet mig rigtigt meget og endelig for forhåbentligt at opleve et rigtigt efterskoleår valgte jeg at tage endnu et år på Halvorsminde Efterskole og Fri Fagskole uden restriktioner og hjemsendelser.

-Hjemme på skolen i Nørhalne var jeg genert og sagde ikke ret meget. Her på efterskolen har jeg overvundet min generthed og er nu ikke bange for at sige noget og deltage. På Halvorsminde er der en meget stor rummelighed og plads til alle, så åbenheden kommer bare af sig selv.

- I forhold til undervisningen forventer jeg ikke, at mit andet år på efterskolen bliver så meget anderledes end det første.

*Fortsætter på side 12*

# FIND DIT TALENT

## Vi dyrker det!

Kom til
Efterskolernes Dag
søndag 26. sep.
kl. 13 - 17

*Se linjefagene i aktion*

*Bussen kører lige til døren. Og vi henter fra Hvalpsund færgen*

- 9. kl. (tilbud om student exchange)
- Cambridge Engelsk i 10. kl.
- Almen 10. klasse
- Projektklasse i 10. kl. (student exchange)

Unikke oplevelser i et fedt fællesskab.
6 timers linjefag for enhver smag i top-moderne faciliteter og et trygt læringsmiljø.

**Salling-Efterskole.dk, Nørreallé 1, Jebjerg, 7870 Roslev**

SALLING
efterskole

HIMMERLANDS
UNGDOMSSKOLE

## EFTERSKOLERNES DAG D. 26. 9. KLOKKEN 12-17

**MÆRK FÆLLESSKABET PÅ EFTERSKOLE. DYGTIGGØR DIG I VORES MANGE PROFILFAG OG TAG PÅ 3 STUDIEREJSER.**

***FIND OS PÅ FACEBOOK ELLER WWW.H-U.DK***

# Ranum
## udsigt til verden

Foto af Lukas Skabell, elev – Kulturfag: Sydafrika – Table Mountain, Cape Town

## Efterskolernes Dag d. 26. sep. kl. 10–17

**Eleverne viser rundt, og der er oplæg om skolens værdigrundlag, undervisning, aktiviteter og rejser. Vi byder på forfriskninger og mulighed for at opleve vores internationale profil, profilfagene og få en snak med lærere og elever. Læs mere og tilmeld dig på www.ranumefterskole.dk**

**Boglig efterskole • Niveaudelt undervisning i 9. & 10. kl. • 20+ Cambridge IGCSE fag • 50+ profil- og valgfag • 3 rejser • 450+ venner**

**Book en rundvisning på www.ranumefterskole.dk og reserver en plads til det bedste år i dit liv**

RANUM EFTERSKOLE COLLEGE

*Fortsættelse fra side 8*

Jeg har foreløbig valgt de samme fag og linjefag som første år. Jeg har gået til springgymnastik stort set hele mit liv, så det har været naturligt for mig at vælge springgymnastik som linjefag. Desuden har jeg valgt fitness som linjefag. Jeg kan selvfølgelig altid gå op i skolens fitness-lokale for at træne, men når vi har fitness som linjefag lærer vi meget mere om, hvordan man træner rigtigt.

**Venner for livet**

- Hjemme i Nørhalne har jeg spillet meget badminton, og jeg tænker, at jeg måske vælger badminton som linjefag efter jul, hvor der alligevel sker en del opbrud. Her bliver vi nemlig placeret på nye værelser, på nye gange og har mulighed for at vælge nye linjefag. Jeg tænker måske også at vælge træ og metal som linjefag. Jeg overvejer nemlig lidt, om jeg skal vælge at fortsætte på TECHCOLLEGE i Aalborg for at blive elektriker, og så kunne det være rat at prøve at arbejde med hænderne på et værksted.
- Vi er omkring 20 elever, der også gik her sidste år, og vi holder selvfølgelig tæt sammen. Vi er venner for livet og vil helt sikkert bevare kontakten til hinanden, fastslår Kasper.


# KONGENSGAARD EFTERSKOLE

OUTDOOR PERFORMANCE SPORT E-SPORT MEDIE DESIGN

**KONGENSGAARD EFTERSKOLE HAR SÆRLIGT FOKUS PÅ SUNDHED OG TRIVSEL. SIDEN 2003 HAR VI HJULPET UNGE MED AT GØRE DERES LIV LIDT LETTERE OG GIVET DEM TROEN PÅ EGNE EVNER.**

På Kongensgaard Efterskole arbejder vi med din trivsel og dine kompetencer, som vi sammen styrker i løbet af et skoleår. Du får blandt andet mulighed for at opleve lækker gastronomi, der er designet til at pirre sanserne, og finde det behov du har brug for. Derudover kan du opleve bevægelse på mange forskellige niveauer og få redskaber og værktøjer til at træffe gode beslutninger til glæde for dig selv.

Vi tilbyder fire linjer: E-Sport, Performance, Sport & Outdoor og Medie & Design. Sammen med linjerne har du mulighed for at vælge mellem flere meget forskellige valgfag, der går over alt fra håndbold, fodbold, dans, motion, fitness til popband, guitar og gastronomi. Hvilke valgfag, vi tilbyder, skifter fra skoleår til skoleår. Kontakt os, og hør, hvilke vi tilbyder i det kommende skoleår.

Efter et år på Kongensgaard Efterskole har du lært dig selv at kende på en helt ny måde. Du går ud i verden med en tro på dig selv, og du er mere end klar til ungdomsuddannelse – eller det, der venter dig, på vej mod voksenlivet.

Kongensgaard
EFTERSKOLE

**KORT FORTALT...**

- Kongensgaard Efterskole ligger i Nørre Nissum mellem Lemvig og Struer. Vi er en helt almindelig efterskole med omkring 100 elever fra hele landet i 8., 9. og 10. klasse.
- Du kan vælge mellem linjerne; E-sport, Performance, Sport & Outdoor og Medie & Design. Hertil kommer en lang række spændende og kreative valgfag, så du selv kan være med til at sammensætte dit skema og dyrke flere interesser på én gang.
- Lærerne har hjertet på rette sted og er kompetente og dygtige til deres fag. De elsker at udfordre dig – på den gode måde.

**»DET HAR VÆRET DE BEDSTE 2 ÅR I MIT LIV. DER ER PLADS TIL ALLE OG JEG HAR FÅET DE BEDSTE VENNER MED HERFRA.«**
Anne Mejer, elev 19/20 og 20/21

**»ET ÅR MED EN KÆMPE LIVSSTILSÆNDRING, BEDSTE VENNER OG NYE VANER. ET ÅR JEG IKKE HAR FORTRUDT!«**
Pernille Kruse, elev 20/21 og 21/22

**FIND OS HER...**
Ringvej 80, Nr. Nissum
7620 Lemvig

@kongensgaard_efterskole
/KGEfterskole
www.kge.dk

# EFTERSKOLERNES DAG PÅ:

# VIVILD

Gymnastik- & Idrætsefterskole

www.vgi.dk | facebook.com/VividGI | @vividGI

## BESØG OS TIL
# EFTERSKOLERNES DAG

## SØNDAG D. 26. SEPTEMBER

## Kl. 13.00 - 17.00

## INGEN TILMELDING NØDVENDIG

Trivsel
Udvikling
Niveaudelt undervisning
Idræt på højt niveau

9. klasse
10. klasse
Studie10

## 26. SEPTEMBER 2021

MUSIK

HÅNDBOLD

GYMNASTIK

FODBOLD

BADMINTON

*Seks målbevidste elever på Horne Efterskole. Fra venstre 15-årige Karl August Johansen (HTX TECHCOLLEGE), 16-årige Emil Holm Nørgaard (EUX TECHCOLLEGE), 15-årige Finn Dahl Bendtsen (HTX EUC Nord i Hjørring), 16-årige Silke Kortegaard Karping (STX Aalborg Katedralskole), 15-årige Jessica Ahlmann Stub Kjær (STX Nørresundby Gymnasium) og 16-årige Camilla Lundgaard Pedersen (HHX Frederikshavn Handelsskole).*

# Kursen er allerede sat

## Unge har valgt gymnasial retning, og mange ved godt hvad, der skal ske, når de har fået huen

Af **Niels Henriksen**

Bogstavkombinationerne kan godt være forvirrende, men for de unge, der er i fuld gang med at afslutte de sidste år af grundskolen giver STX, HHX, HTX eller EUX rigtig god mening. De ved, hvilken kombination de vil vælge. En del af dem har nemlig også allerede rettet spotlyset mod den uddannelse, de gerne vil søge ind på.

- Allerede i 7. klasse i folkeskolen blev vi bedt om at pege på en uddannelse, som vi godt kunne tænke os. Det betød, at vi tidligt måtte sætte os ind i forskellige uddannelser, og derfor er vi også ret bevidste om, hvilken gymnasial retning vi bør vælge, forklarer en gruppe unge fra Horne Efterskole.

### HTX og EUX på TECHCOLLEGE

16-årige Emil Holm Nørgaard fra Nørresundby begynder efter sommerferien på EUX på TECHCOLLEGE i Aalborg.

- Jeg er tiltrukket af, at jeg kan få en studenterhue og et svendebrev som tømrer på samme tid. Jeg tænker, at begge uddannelser giver mig gode muligheder fremadrettet, også hvis jeg eksempelvis beslutter mig for at læse videre til f. eks. bygningskonstruktør eller arkitekt, påpeger Emil, der har fået et godt indtryk af TECHCOLLEGE igennem en kammerat, der allerede går på HTX.

- Jeg er samtidig også meget bevidst om, at jeg går en hård tid i møde med to uddannelser på bare fem år, tilføjer han.

15-årige Karl August Johansen fra Brønderslev skal også på TECHCOLLEGE i Aalborg, men han har vil på HTX.

- Jeg har valgt TECHCOLLEGE, dels fordi jeg kan få naturvidenskab som linjefag – det kan man også på andre skoler, ved jeg, men jeg har hørt godt om TECHCOLLEGE fra en kammerat fra folkeskolen, der allerede går på HTX – og dels fordi jeg har planer om at blive ingeniør.

- Jeg ved dog endnu ikke, hvilken ingeniør-retning jeg vil vælge, men jeg har læst, at hvis jeg har matematik på A-niveau, så er der i alt 248 studieretninger, jeg kan vælge imellem, smiler han.

### STX

Silke Kortegaard Karping på 16 år fra Aalborg vil gerne på STX på Aalborg Katedralskole.

- Katedralen ligger godt i forhold til min bopæl, og så har jeg mange venner fra folkeskolen, som går på gymnasiet. De fortæller om en rummelig skole, hvor der er plads til alle, og hvor lærerne er dygtige. Og så skal det ikke være Aalborghus, for der går min storebror, smiler hun.

Silke er lidt i tvivl om, hvilken retning hun skal gå, når hun har fået studenterhuen på.

- Jeg kunne godt tænke mig at komme på Aalborg Universitet og læse til arkitekt, fordi jeg rigtig godt kan lide fysik og matematik, eller også flytte til København for at læse til dyrlæge.

15-årige Jessica Ahlmann Stub Kjær fra Brovst er ikke banke for at sætte barren højt. Også hun vil på STX, men på Nørresundby Gymnasium fordi det er tæt på hendes fars bopæl.

- Jeg interesserer mig meget for den menneskelige hjerne, så jeg vil gerne være neurokirurg eller læse jura for at blive anklager med speciale i børnesager. Jeg har selv været en del af systemet og synes, at der klart er plads til forbedring, forklarer hun og forventer, at videreuddannelse formentlig vil ske i enten Aarhus eller København.

### HHX og HTX

Camilla Lundgaard Pedersen på 16 år fra Frederikshavn er helt sikker på, at hun skal på HHX i Frederikshavn efter opholdet på Horne Efterskole. Til gengæld er hun ikke helt sikker på, hvad studentereksamen skal føre til.

- Jeg er glad for tal, så jeg overvejer at uddanne mig til arkitekt, men økonomi kan også være en mulighed.

- Jeg har selvfølgelig valgt Frederikshavn Handelsskole, fordi jeg bor i byen, fordi jeg kender flere fra folkeskolen, der allerede går der, og så fordi min storebror har gået på skolen, tilføjer Camilla.

15-årige Finn Dahl Bendtsen fra Hjørring er også klar i spyttet på, hvad han skal efter året på Horne.

- Jeg skal på HTX i Hjørring. Det giver god mening at vælge EUC Nord, når jeg bor i Hjørring., og så kender jeg en del, der går der.

- Jeg tænker, at jeg gerne vil være ingeniør, og det bliver formentlig civilingeniør indenfor elektronik, siger han.

# Bedre brobygning

Af **Niels Henriksen**

For nogle efterskoler fungerer den obligatoriske brobygning i 10. klasse godt, men ikke alle har den oplevelse. Nogle steder bliver brobygningen reduceret til det, Efterskolernes formand Torben Vind Rasmussen kalder 'sodavandsbesøg' på ungdomsuddannelserne, hvor eleverne i værste fald får for alt for lidt med sig hjem.

Efterskolerne har igennem mange år ikke forsømt at påpege problemet overfor skiftende politikere, men foreløbig uden held. Derfor har Danske Erhvervsskoler og -Gymnasier og Efterskolerne besluttede at indgå i et samarbejde for sammen at løfte kvaliteten af brobygningen.

- Det, at vi nu går i front sammen, er ikke ud fra et ønske om at få mere brobygning. Det handler om, at vi vil skabe bedre kvalitet, understreger Torben Vind Rasmussen overfor Efterskoleforeningens hjemmeside.

- Vi skal væk fra det klichéagtige billede af, at gymnasiet er den eneste rigtige vej. I grundskolen er der masser af unge menneskers talent, som ikke bliver foldet ud, fordi de aldrig får lov til at bruge deres hænder. Som samfund har vi ikke råd til at spilde al det talent, tilføjer Ole Heinager, der er formand for Danske Erhvervsskoler og -Gymnasier – Lederne, og påpeger samtidig, at det vigtigste selvfølgelig er at give alle unge mulighed for at vælge ungdomsuddannelse på et oplyst grundlag.

# Helle for fællesskab og udvikling

***Efterskoleophold for sent udviklede unge***

Kom og vær en del af vores fællesskab og mød nye venner.

Du møder en prøvefri skole med praktiske og kreative værksteder og hvor vi sammen har fokus på din personlige udvikling og livsglæde.

Læs meget mere om vores tilbud på:
**www.efterskolenhelle.dk**

Efterskolen helle

*for at komme videre*



# Ny Almen efterskole fra august 2022

Bredt udvalg af valgfag b.la: E-Sport, innovation, sprog, psykologi, fysikkens verden, gourmet, skak, selvforsvar, design - mfl.

Her får du mulighed for at dyrke dine interesser og styrke dine kompetencer, og blive godt klædt på til en ungdoms-uddannelse.

Vi ønsker at skabe lyst til læring, hvor trivsel, faglighed og anerkendelse er grundstammen.

Har du et ønske om at reservere en plads til aug. 2022 eller høre mere – send os en kort mail med kontakt oplysninger og du vil høre fra os, med henblik på optagelses samtale og rundvisning.

**Særlig fokus på højt begavede unge**

EFTERSKOLEN DA VINCI ACADEMY

**Løgstørvej 170 - DK - 9610 Nørager**
**info@davinciacademy.dk - www.davinciacademy.dk**



# Vesterbølle Efterskole

...med mening

LEDIGE PLADSER TIL 22/23

KOM TIL EFTERSKOLERNES DAG

SØNDAG D. 26. SEPTEMBER

KL. 13-20

LINJER:

KUNST & DESIGN
TRIATLON
OUTDOOR
VOLLEY
ESPORT
MUSIK

\+ MASSER AF VALGFAG

**Vesterbølle Efterskole / Sognevejen 300 / 9631 Gedsted / Vesterbølle / 98645380 / v-e.dk**

# Klassisk efterskole med moderne twist

## På Han Herred Efterskole er fællesskab og identitetsdannelse centrale omdrejningspunkter på vej mod voksenlivet

Af **Niels Henriksen**

Et år med fællesskab og venskaber for livet. Et år med både faglig og personlig udvikling. Et år med masser af bevægelse sammen med andre unge. Og et år sammen med voksne der brænder for at være tæt på den enkelte og de 139 andre, der går på skolen. Og så lige en tur på ski oven i.

Hvis det lyder spændende, så er Han Herred Efterskole bare tre kilometer fra Fjerritslev helt sikkert et besøg værd. Skolen er på én gang en klassisk efterskole – stiftet i 1959 - og en super moderne skole med lækre faciliteter og en usædvanlig bred vifte af faglige valg – uanset om interessen går i retning af sport, musik eller eksempelvis noget mere håndværkspræget.

- Desuden kan vi som noget ganske unikt tilbyde eleverne ekstra fordybelse i vores First-fag, som foruden håndbold, fodbold og spring også er engelsk med afsæt i det amerikanske, og hvor en 10 dages brugerbetalt tur til 10.000 kr. til USA er kulminationen, fortæller forstander Svend Aage Nielsen.

### Værdier

- Vi betragter os selv som en klassisk men meget bred efterskole, som hviler på et solidt fundament af især fem værdier, nemlig Identitetsdannelse, Fællesskab, Bevægelsesglæde, Fagligt engagement og sidst men ikke mindst Autentiske voksne.

- Vi betragter Identitetsdannelse som den vigtigste værdi, for det er her, vi giver rum for en bred almendannelse med personlig, faglig og social udvikling i mødet med andre. Vi tager afsæt i den enkelte elevs udgangspunkt og sætter sammen med eleven et mål, som vi evaluerer henad vejen.

- Et forpligtende og meningsfuldt fællesskab ligger dybt i efterskolens DNA. Her lærer eleverne bl.a. respekt for forskellighed og at vise tillid og tolerance. Vi ønsker, at eleverne gennem skoleforløbet er aktive og får skabt et grundlag for livslang glæde ved bevægelse. Endelig vægter vi det faglige engagement højt. Eleverne har ikke så mange lektier for. Til gengæld forventer vi, at de er aktive og engagerede i timerne, understreger forstanderen og tilføjer, at for at opfylde værdierne kræves der nogle autentiske voksne, som brænder for efterskolen og for at være nærværende overfor den enkelte og for fællesskabet.

Idræt og bevægelse kan fylde meget på skemaet på Han Herred Efterskole, hvor eleverne kan vælge alt fra fodbold og håndbold til dance fitness og klatring.

### Valgfag

- Eleverne vælger fag tre gange om året, og det er vigtigt at understrege, at de ikke behøver at være elitære. Det aller vigtigste er, at de har lysten til at lære. For dem, der brænder ekstra for f. eks. håndbold, fodbold eller spring er det muligt at vælge fagene i First-udgaven. Det betyder, at de har fagene tre gange om ugen i i alt tre timer.

- Det samme gælder for American, som er så populært, at omkring halvdelen af eleverne vælger faget med udsigt til en spændende tur til USA, hvor eleverne får set de største seværdigheder i Washington DC og efterfølgende besøger en high school i Kentucky, hvor de indkvarteres privat hos amerikanske familier, forklarer Svend Aage Nielsen. Han glæder sig over, at tidligere elevers positive oplevelser på Han Herred Efterskole ofte baner vejen for nye elever, således at skolen år efter år kan melde om alt belagt.

Langt de fleste af eleverne kommer fra Nordjylland, og de vælger at bruge deres 9. eller 10. skoleår på efterskolen, inden de fortsætter på en ungdomsuddannelse - en oplevelse for livet rigere.

**Telefon: 46 97 13 46**

- Hjørring Kommune
- Brønderslev Kommune
- Region Nordjylland

www.foa.dk/vendsyssel

FOA
VENDSYSSEL

**Telefon: 46 97 11 70**

- Frederikshavn Kommune
- Læsø Kommune
- Region Nordjylland

www.foa.dk/frederikshavn

FOA
FREDERIKSHAVN

**Telefon: 46 97 29 00**

- Thisted Kommune
- Morsø Kommune
- Jammerbugt Kommune
- Vesthimmerland Kommune
- Rebild Kommune
- Aalborg Kommune
- Region Nordjylland

www.foa.dk/nordjylland

FOA
NORDJYLLAND

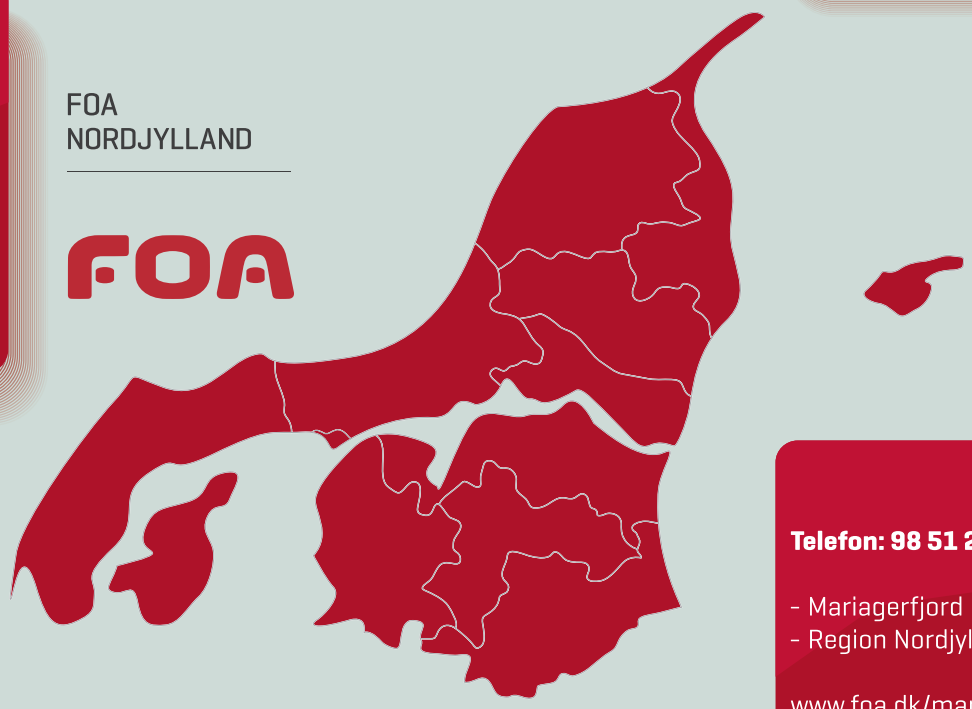

**Telefon: 98 51 21 11**

- Mariagerfjord Kommune
- Region Nordjylland

www.foa.dk/mariagerfjord

FOA
MARIAGERFJORD

# FOA i hele Nordjylland er klar til at vejlede dig - også når det gælder uddannelse!

## Vejledning om uddannelser indenfor FOAs områder - bl.a.:

- Social- og sundhedshjælper
- Social- og sundhedsassistent
- Rengøringstekniker
- Serviceassistent
- Neurofysiologiassistent
- Pædagogisk assistent
- Meritpædagog
- Ejendomsservicetekniker

## Vi vejleder også når det gælder:

- 6 ugers jobrettet uddannelse for ledige
- Ansøgning til kompetencefonde
- Bedre til ord, tal og IT
- AMU afklaringsforløb
- Og meget mere som angår din fremtid

Kontakt os gerne - vi hjælper dig videre!

**www.foa.dk**

*Filuca Andersen og Bertil Hansen bor på college, mens de går på Fjerritslev Gymnasium.*

# Gymnasiet ligner efterskolen

## Filuca og Bertil har begge gået på efterskole og valgte Fjerritslev Gymnasium, fordi de kan bo på college og få en ungdomsuddannelse

Af **Niels Henriksen**

- Når først du har prøvet at flytte hjemmefra, så flytter du ikke hjem igen. Sådan tror jeg, at de fleste efterskoleelever har det.

Sådan siger 16-årige Filuca Andersen, der oprindeligt kommer fra Horsens, men som har boet og gået i skole lidt nord for Barcelona i Spanien.

- Jeg har gået i skole i tre år i Spanien og havde ikke lyst til at fortsætte på det, der er spaniernes gymnasium. Derfor valgte jeg at komme på Han Herred Efterskole ved Fjerritslev, hvor min mormor bor. Af samme grund var det også lidt oplagt for mig at fortsætte på Fjerritslev Gymnasium, hvor jeg netop er begyndt i 1. g. Både fordi det er muligt at bo på gymnasiets college, og fordi det er rart nok at have familie i byen, påpeger hun.

17-årige Bertil Hansen fra Ry ved Skanderborg har gået på Femmøller Efterskole ved Ebeltoft og var som Filuca ikke klar til at flytte hjem til forældrene igen. Han går på HHX på Fjerritslev Gymnasium på andet år og har således ikke boet hjemme hos familien i mere end to år.

- Jeg var allerede tidligt klar til at flytte hjemmefra, og valget faldt på Fjerritslev Gymnasium, dels fordi kollegiet her kunne byde på de suverænt bedste faciliteter – byggeriet er ret nyt, og så er det muligt at få boligtilskud – og dels fordi det ret unikt var muligt at vælge E-sport som linjefag, fortæller Bertil, der også hæfter sig ved, at det som college-elev altid er muligt at få hjælp og støtte af den pædagog, der er ansat på college.

I og omkring Han Herred er der mange efterskoler, og ved at tilbyde linjer og aktiviteter, som de unge kender fra efterskolen, og som betyder, at de kan fortsætte efterskolelivet på deres ungdomsuddannelse, er det oplagt for skolen at være efterskolernes gymnasium.

- Vi betragter os som efterskolernes gymnasium, fordi vi har så mange lighedspunkter med efterskolen. Dels kan eleverne jo bo her, mens de gennemfører deres ungdomsuddannelse, dels er vi med blot 370 elever et lille gymnasium, og endelig er det muligt at benytte mange fritidstilbud på tværs af klasseskel og årgange, forklarer rektor Mikkjal N. Helmsdal.

I 2017 tilbød Fjerritslev Gymnasium, at to af eleverne kunne bo i byen i forbindelse med deres ungdomsuddannelse. De to elever boede på vandrerhjemmet, men måtte rømme deres værelser, når der kom andre gæster i weekenderne. Alligevel kom successen prompte i hus. Værelser på Fjerritslev Kro og i en tilbygning til kroen blev taget i brug. Også her blev alle senge snart belagt, så gymnasiet gik i samarbejde med boligorganisationen Domea i gang med at opføre yderligere 40 ungdomsboliger og et fælleshus umiddelbart ved siden af gymnasiet.

Domea udlejede straks alle de 25 kvm store lejligheder, og i dag bor yderligere 28 elever på kroen.

- Successen fik os til sammen med Domea at søsætte et nyt projekt med 36 boliger, som forventes at stå klar til sommeren 2022, samtidig med at vi formentlig udfaser kroen som college, fortæller rektor Mikkjal N. Helmsdal, der noterer, at flere kommende elever allerede har udtrykt interesse for at flytte ind i de nye college-boliger.

*- Vi betragter os som efterskolernes gymnasium, fordi vi har så mange lighedspunkter med efterskolen, siger rektor Mikkjal N. Helmsdal.*

UDDANNELSE MED JOBGARANTI

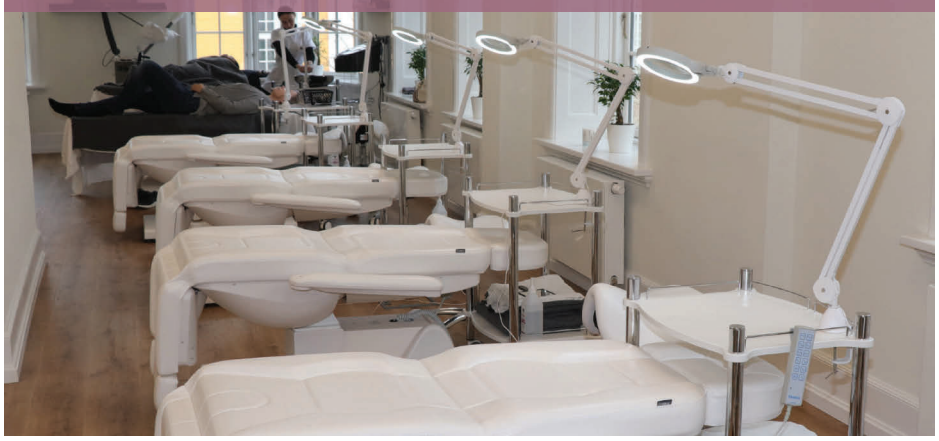

# Akademi garanterer job efter endt uddannelse

Beauty and Style uddanner flere end halvdelen af alle danske kosmetologer og desuden frisører på egne skoler.

Efter mere end 30 år i branchen er Beauty and Style en anerkendt og respekteret uddannelse med fagligt dygtige elever. Der er efterspørgsel på eleverne hvilket gør at Beauty and Style kan tilbyde jobgaranti efter endt uddannelse.
Beauty and Style har skoler i København, Odense, Kolding, Aarhus og Aalborg.
- Vi åbnede den første skole i Odense for mere end 30 år siden, og i løbet af få år slog vi dørene op til vores uddannelse som kosmetolog i hele landet - København, Kolding, Aarhus og Aalborg. Efterfølgende har vi åbnet op for frisøruddannelsen i Aalborg, Aarhus, Kolding og Odense, fortæller administrerende direktør Jonas Markou. Uddannelsen som kosmetolog hos Beauty and Style varer 1-2 år på henholdsvis dag-, deltids- eller aftenhold mens frisøruddannelsen varer to år.

## PRAKTISK UDGANGSPUNKT

- Til forskel fra de uddannelser, der tilbydes på de traditionelle erhvervsskoler,
hvor eleverne har en række skolefag, tager vi et helt andet, praktisk udgangspunkt. Vores uddannelser er tilrettelagt efter det gamle mesterlære-princip med fokus på den enkelte elev og på den praktiske læring. Hos os lærer eleverne i høj grad gennem deres hænder suppleret med en solid teori både om teknikker og produkter.
Det praktiske pensum er lige så fyldestgørende som på erhvervsskolerne, understreger Jonas Markou, der glæder sig over, at eleverne melder tilbage, at de synes, uddannelsen er særdeles kompetent og relevant, at underviserne er meget dygtige, og at undervisningen er udfordrende, fordi den både handler om at tilegne sig håndværket og afprøve kundskaberne og teknikken i praksis.

## ELEVBEHANDLINGER

- Sideløbende med den teoretiske og praktiske undervisning arbejder eleverne nemlig hver dag med elevbehandlinger. Vi gennemfører mere end 100.000 elevbehandlinger på vores 5 skoler årligt. Her kan byens borgere booke en tid fra vores hjemmeside www.beautyandstyle.dk, og så kan de møde op og blive behandlet til en rigtig fornuftig pris af vores elever og under kyndig vejledning af vores erfarne og dygtige undervisere.
- Med elevbehandlingerne får eleverne ikke kun erfaring i udføre ansigtsbehandlinger, lægge make-up og klippe. De bliver automatisk også trænet i at modtage kunder, afslutte behandlingen professionelt og eventuelt genbooke kunderne. Målet med vores undervisning er at gøre eleverne erhvervsparate.

## FLEKSIBLE UDDANNELSER

- På vores skoler er uddannelserne tilrettelagt meget fleksibelt med mulighed for at gå på daghold, på aftenhold eller på deltid. Eleverne skal være fyldt 18 år, når de går til eksamen, og 80 pct. af eleverne er typisk mellem 20 og 40 år. Nogle har i forvejen en faglig uddannelse, nogle har en længerevarende uddannelse og for de ældste elever gælder det tit, at de udlever en pigedrøm om at blive frisør eller kosmetolog.

## JOBMULIGHEDER

- Mange får job på en hudplejeklinik eller hos en frisørmester. Nogle får job på et spa, et spa-hotel eller i kosmetikafdelingen i et stormagasin. I kraft af vores meget store netværk kan vi endda garantere, at alle elever, der gennemfører vores uddannelser har et job efterfølgende.
For de elever, der går med en drøm om at åbne egen klinik eller salon, kan vi tilbyde supplerende kurser, hvor de bl.a. lærer mere om salg, økonomi, personaleledelse og marketing, således at de står godt rustet til at få foden under eget bord, siger Jonas Markou.
Med skoler i nogle af landets største byer er Beauty and Style en markant del af lokalsamfundet, og sammen med flere af landets kom muner har akademiet gennemført en række projekter bl.a. med integration, kurser for ledige eller borgere med specielle udfordringer.

**Kontakt os på www.beautyandstyle.dk samt telefon 7022 0232**

BEAUTY & STYLE
Est. 1984
International Training Academy

# PMU lægger skinnerne mod elevernes voksenliv

Helhedsorienteret pædagogik og nærvær er med til skabe succes for unge med særlige behov

Af **Niels Henriksen**

Med nærvær, omsorg, struktur og løbende evaluering af elevernes mål er PMU en tryg vej mod voksenlivet for en gruppe af unge med særlige behov. Nogle har medfødt hjerneskade, diagnoser inden for psykiatrien, ADHD, autisme eller f. eks. Asperger. Andre har ingen diagnoser, men er vokset op i ressourcesvage familier. Og alle har brug for et individuelt tilrettelagt forløb.
- Hos PMU kan vi lægge skinnerne ud på vej mod deres voksenliv. Vores elever har brug for struktur og forudsigelighed, og efter en grundig dialog med de unge og deres forældre kan vi hjælpe med at udstikke en retning for den unge. En retning som dog aldrig er mere fast, end den kan justeres hen ad vejen, hvis det viser sig behov for at ændre målet, forklarer socialrådgiver Helle Olsen.

**Helhedsorienteret**

- Vi arbejder med en helhedsorienteret pædagogik, hvor nærvær og omsorg er helt centrale elementer. Når vores unge bor hos os, står vi til rådighed 24/7, og vi er altid tæt på de dem. Hvis kærestesorger eller et nederlag i fodbold truer med at vælte læsset, ved alle omkring den unge det. Måske skal der så ikke stilles helt så store krav på værkstedet næste dag, supplerer forstander Solveig Vejen.

PMU i Sindal står for Praktisk Medhjælper Udvikling og har eksisteret i mere end 30 år. PMU rummer således en unik viden og erfaring med netop de unge, der af mange forskellige årsager har særlige behov. Den viden bliver løbende suppleret med yderligere uddannelse men også i kraft af minutiøse observationer og deling af viden om de unge, der er visiteret til PMU af deres respektive hjemkommuner.
- Vi har en stab af engagerede medarbejdere, der interesserer sig for vores unge og gerne går den ekstra meter, hvis der er behov for det. Vi tager eksempelvis med dem til tandlæge eller læge og hjælper dem med andre praktiske gøremål, som vi har mulighed for, når de bor hos os, påpeger Solveig Vejen.

**Kaptajner i eget liv**

- Vi har kun de unge til låns i de tre år, som de typisk tilbringer på PMU i forbindelse med ungdomsuddannelsen STU – Særlig Tilrettelagt Ungdomsuddannelse. PMUs værksteder er en kravlegård eller øvebane, hvor de unge i trygge rammer kan lære at blive kaptajn i deres eget liv og forberede sig på at blive gode, selvhjulpne samfundsborgere. Foruden de faglige kompetencer kan vi også igennem et varieret udbud af fritidsaktiviteter lære de unge at kende værdien af sociale fællesskaber og dermed måske for første gang i deres liv få et ungdomsliv.

PMU har 11 produktionsværksteder, der fremstiller produkter, som efterfølgende sælges til kunder i store dele af Jylland, eller som tilbyder serviceydelser. Det vil sige, at de unge føler, at de har et rigtigt arbejde, som giver dem både værdi og stolthed. Og ruster dem til at komme ud i praktik hos en af de rigtigt mange virksomheder, som gerne stiller sig til rådighed for de unge.

**Til rådighed 24/7**

- Vi gør en meget stor indsats for at finde det rigtige match mellem den unge og en relevant virksomhed, og vi står naturligvis til rådighed 24 timer i døgnet for både den unge og for praktikstedet, hvis de har noget, de gerne drøfte med os. Efterfølgende har vi den store glæde at se, at en del af vores unge rent faktisk får tilbudt et fast arbejde. Det er meget stort for dem og for os, smiler praktikvejlederne Lisbeth Holst og Hanne Knudsen.
- Foruden den tre-årige STU tilbyder vi også individuelle ressourceforløb for unge og afklaring til job i forhold til Lov om Aktiv Beskæftigelsesindsats, lige som det naturligvis heller ikke er en betingelse for optagelse på PMU, at de unge bor her, gør STU-koordinator Wenche Eliassen opmærksom på.

**Tilbud til folkeskoler**

Som noget helt nyt tilbyder PMU nu også forløb for folkeskoleelever, der trænger til at komme lidt væk fra bøgerne og få de boglige kundskaber i f. eks. dansk og matematik ind gennem arbejde med hænderne.
- Vi har netop indledt et samarbejde med Sindal Skole, hvor elever derfra har mulighed for at komme hos os og arbejde i værkstederne to dage om ugen, fortæller forstander Solveig Vejen og tilfører, at tilbuddet naturligvis retter sig mod alle folkeskoler.

ANNONCE

*Abdel Kader Bay sammen med leder af hjemme- og sygeplejen i Løgstør Louise Post (i midten) og elevvejleder Anita Larsen. Foto: Vesthimmerlands Kommune.*

# Individuelle forløb fastholder SOSU-elever i uddannelse

Abdel Kader Bay er netop blevet fastansat i Vesthimmerlands Kommune efter et individuelt tilpasset uddannelsesforløb

Af **Niels Henriksen**

Kontrasten kunne næppe være meget større, da Abdel Kader Bay sammen med hustru og tre børn for fem år siden flygtede fra krigens rædsler i Syrien til hyggelige Løgstør i Danmark. Hjemme i Syrien var han højt uddannet og arbejdede som børnelæge. I Danmark havde han pludselig intet fagligt ståsted, men i kraft af en uddannelse om social- og sundhedshjælper har han nu igen tilknytning til sundhedssystemet.

- På grund af krigen har det ikke været muligt for mig at få mine papirer til Danmark, så jeg kan ikke arbejde som læge her, forklarer 51-årige Abdel Kader Bay, der netop har gennemgået uddannelsen til social- og sundhedshjælper og efterfølgende har fået fast arbejde hos hjemmeplejen i Vesthimmerlands Kommune med arbejdssted i Løgstør.

**Individuelt**

- I Vesthimmerlands Kommune tager vi imod eleverne med åbne arme. Vi behandler dem alle sammen ens, ved at behandle dem forskelligt. For vores elever kommer med meget forskellig baggrund. Nogle enkelte kommer direkte fra folkeskolen, men de fleste bringer masser af erhvervserfaring med fra andre brancher. Derfor gennemgår vores elever også alle et individuelt tilrettelagt forløb, hvor vi tager afsæt i præcis deres forhold, deres kompetencer, styrker og eventuelle udfordringer. Abdel har eksempelvis i kraft af sin uddannelse og sit arbejde som læge masser af empati overfor andre og er god til at skabe relation med mennesker. Men hans sproglige udfordringer betød, at vi sammen valgte at forlænge hans forløb individuelt, fordi både Abdel og vi rigtigt gerne ville have ham til at lykkes, forklarer elevvejleder Anita Larsen.

**Rigtig beslutning**

For Abdel Kader Bay har uddannelsen som social og sundhedshjælper været den helt rigtige beslutning.

- Jeg kan ikke udnytte mine lægelige kompetencer, men jeg kan bruge min lyst til kontakt med andre og tale med andre mennesker. Jeg læser dansk og forstår det meste, men det kniber en gang imellem med udtalen, smiler Abdel, der er glad for at bo i Løgstør, hvor han bl.a. er frivillig i den lokale afdeling af Røde Kors.

- I Vesthimmerlands Kommune er vi meget interesseret i at få nye elever som social- og sundhedshjælper og social- og sundhedsassistent. Jeg glæder mig over, at vi nu har ansat Abdel i en fast stilling, og at vi allerede har sagt velkommen til yderligere tre elever, men vi har stadig ubesatte elevstillinger i kommunen, påpeger Louise Post, der er leder af hjemme- og sygeplejen i Løgstør.

**Social- og sundhedshjælper uddannelsen**

Uddannelsen til social- og sundhedshjælper begynder på Grundforløb 2 med et forløb på 20 uger. Dette forløb skal bestås for at blive optaget på SSH-uddannelsen.

Uddannelsen varer 14 måneder, fordelt på 40 ugers praktik og 17 ugers skoleforløb.

Praktikforløbet består af 2 praktikker.

Under praktikken kommer eleven bl.a. til at arbejde med at yde pleje og omsorg til borgere, rehabilitering, rådgive om kost og ergonomi og hjælpe borgere med digital kommunikation.

Som elev i Vesthimmerlands Kommune er der garanti for praktikplads, og eleven får løn under uddannelsen.

# Kurven peger kun opad for EUX

Antallet af elever, der kombinerer det faglige med en gymnasial uddannelse, er næsten tredoblet på seks år på EUC Nord i Hjørring

Af **Niels Henriksen**

På det første hold var de cirka 30. Nu er der op mod 80. I løbet af de seks år, som erhvervsskolen EUC Nord i Hjørring har udbudt EUX – kombinationen af en faglig og gymnasial uddannelse – er elevtallet næsten tredoblet, og kurven peger kun opad.

- EUX blev første gang udbudt i 2015, og vi kunne hylde de første EUX-studenter i 2019, fortæller studieleder for EUX på EUC Nord i Hjørring, Vibeke Trillingsgaard.

- EUX-uddannelsen varer fem år og er bygget op, således at eleverne begynder i Grundforløb 1, som varer i 20 uger. Her stifter de bekendtskab med de forskellige faglige retninger. På Grundforløb 2, som også varer i 20 uger, vælger de den retning, som de ønsker at uddanne sig i eksempelvis murer. Herefter følger hovedforløbet, og på EUC Nord tilbyder vi EUX-hovedforløb indenfor tømrer, murer, elektriker, bygningssnedker, møbelsnedker, bygningsmaler og som det eneste sted i Danmark også skibsmontør.

**Bogligt og fagligt**

- Hovedforløbet, der varer i fire år, veksler mellem ophold hos elevens mester i et halvt år og ophold på skolen i et halvt år. Opholdet på skolen veksler igen mellem boglig undervisning i de gymnasiale fag og ophold i værksted, hvor eleverne undervises i de håndværksfag.

- Hovedforløbet afsluttes med et eksamensprojekt, som omfatter både værkstedsundervisning og gymnasiale fag. Eleverne skal forsvare deres projekt, og kan sætte studenterhuen på hovedet akkurat som andre studenter. Uddannelsen er dog først helt afsluttet, når eleven yderlige består sin svendeprøve, som afvikles til slut, påpeger Vibeke Trillingsgaard, der er dybt imponeret af de unge, der vælger at kombinere det faglige med det boglige på højt niveau.

**Mega seje elever**

- Jeg synes, at vores studerende er mega seje, for der bliver stillet virkelig høje krav til dem. Vi oplever, at EUX-eleverne er meget målrettede. For det første tager de jo en ganske almindelig håndværksmæssig uddannelse i et fag, de allerede tidligt har valgt. Samtidig tager de en gymnasieuddannelse, hvor de boglige udfordringer er på akkurat samme høje niveau som de andre gymnasiale uddannelser. Undervisningen er bare enormt komprimeret med kun 20 uger ad gangen, så de kommer virkelig ikke sovende til deres uddannelse, og de modnes helt vildt meget i løbet af de fem år, fastslår hun.

**Har en plan**

- Mange af vores EUX-elever har en plan, når de begynder. En del af dem har allerede overvejet at læse videre og tænker, at det er godt at have en håndværksmæssig ballast, hvis de f. eks. vil være arkitekt, ingeniør, maskinmester eller bygningskonstruktør. Håndværket vil klart give dem en fordel i forhold til at have en forståelse for og kunne sætte sig ind i mekanismer på eksempelvis byggepladsen, og hvad der rent praktisk kan lade sig gøre. Andre vælger f. eks. at bruge deres håndværk som afsæt til at blive selvstændig og tænker, at de boglige kompetencer vil hjælpe dem på deres vej.

- Eleverne på EUX får løn efter Grundforløb 2 og skal således ikke nøjes med SU. Det vil sige, at de allerede tidligt i deres uddannelse tjener penge, og der hvor andre studenter måske tager et sabbatår eller to, kan EUX'erne tjene en god løn som faglærte håndværkere, da uddannelsen jo også er kompetencegivende. Eleverne står dermed godt rustet også til et eventuelt videre uddannelsesforløb, gør Vibeke Trillingsgaard opmærksom på.

EUD

# Ehvervsuddannelse med særligt gode muligheder:

# Struktør

## Psst... Vil du skabe noget stort?

Få nem adgang til læreplads og job bagefter?
Og tjene kassen, fordi du valgte den helt rigtige, eftertragtede uddannelse?

Måske siger jobbet som STRUKTØR dig meget lidt – som i ingenting. Måske ved du ikke, hvad Storebæltsbroen, det nye universitetshospital i Aalborg Øst og Musikkens Hus har til fælles?

**Svaret er: Anlægs- og bygningsstruktører er vigtige medarbejdere i byggerierne.**

**Vær med, når vi har opstart d. 17. januar 2022.**

**Jeg hjælper dig gerne i gang:**
**Sanne Ringberg Franzen**
**Studievejleder**
Tlf.: 9633 2204
E-mail: srf@amunordjylland.dk

**Virksomheder søger struktørlærlinge**
Se hvilke her: amunordjylland.dk/virksomheder-mangler-elever

## Hos os kan du også blive:

**• Anlægsgartner • Ejendomsservicetekniker • Elektronikoperatør • Godschauffør • Industrioperatør • Lageroperatør • Serviceassistent/rengøringstekniker • Greenkeeper/Groundsman**

**AMU Nordjylland**

**Sofievej 61 | 9000 Aalborg | Tlf. 9633 2211 | www.amunordjylland.dk**

Studiestart til januar og august
*Tilmeld dig nu!*

# Vild med maskiner, teknologi og jord under neglene?

Så bliv jordbrugsmaskinfører hos JU Århus

*Husk, at du har mulighed for at bo på vores hyggelige skolehjem.*

Tlf. 87 47 57 00 | ju@ju.dk | www.ju.dk

Jordbrugets UddannelsesCenter Århus

# Vi er vilde med fiskeri

På Fiskeriskolen finder du alle os, der er vilde med fiskeri og sejlads i alle afskygninger.

Os der nyder at være på havet på solrige sommerdage med blikstille vand, men som bestemt også får et kick ud af en god frisk vind og mere rørte vande. Os der har øje for en god sild, og som ikke synes, at en torsk er dum. Og os, der er klar til at stævne ud før solopgang, så vi kan vende hjem med friskfangede fisk til de danske middagsborde.

**Kontakt**
Fiskeriskolen for yderligere info om uddannelse og forløb mm.

Telefon 9691 9230
eller besøg os på
**fiskeriskolen.dk**

Fiskeriskolen · Thyborøn
Ærøvej 9 // 7680 Thyborøn //
Telefon: 96 91 92 30 // info@fiskeriskolen.dk
www.fiskeriskolen.dk

fiskeriskolen
euc nordvest
Kompetencecenter for uddannelser til blå erhverv

# EUX VELFÆRD

**HUEN TIL DIG, DER VIL ARBEJDE MED MENNESKER!**

## Bliv social- og sundhedsassistent og student **PÅ ÉN GANG**

Med EUX Velfærd kan du arbejde som social- og sundhedsassistent eller du kan læse videre på mere end **140 videregående uddannelser** – fx politibetjent, jordemoder, sygeplejerske osv.

## EUX VELFÆRD ER FOR DIG, DER:

- Er målrettet
- Vil arbejde med mennesker
- Vil være teoretisk OG praktisk stærk
- Vil have gode muligheder for job- og videreuddannelse

SØG INDEN 1. MARTS OG START TIL AUGUST

**LÆS MERE PÅ SOSUNORD.DK**

SOSU NORD
UDDANNELSE I LIVSKVALITET

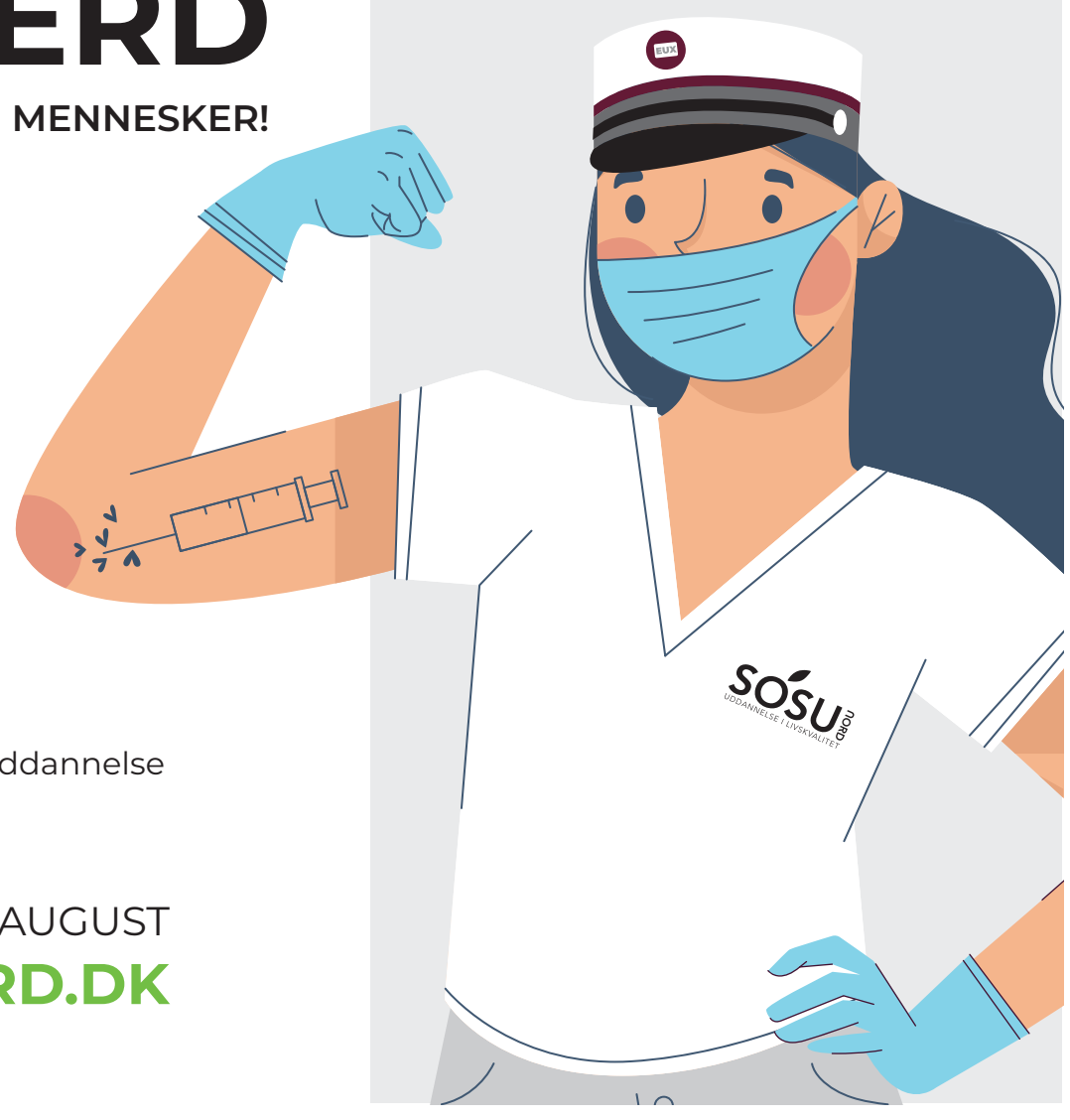

# NORDJYLLANDS LANDBRUGSSKOLE

## En stærk landbrugsskole med høj faglighed og et stærkt sammenhold.

Drømmer du om at arbejde med landbrug, så er Nordjyllands Landbrugsskole, Lundbæk det oplagte valg!
Fra grundforløb til lederuddannelse får du, hos os, den nyeste viden om landbrug fra passionerede undervisere, der ved, at teori og praksis skal følges ad.

For at gøre DIN uddannelse så god som mulig samarbejder vi med dygtige landmænd og landets førende rådgivere - og så har vi det sjovt imens!

Bliv klædt på til succes i landbruget - vælg Nordjyllands Landbrugsskole, Lundbæk.

**Kontakt os:**
Tlf.: 98351800
Web: www.njylls.dk

NORDJYLLANDS LANDBRUGSSKOLE LUNDBÆK

# Ungdomskort giver dig råd til mere

Med et Ungdomskort fra NT kan du rejse så tosset, du vil, med busser og tog i hele Nordjylland for en fast lav månedlig pris. Du skal ikke betale ekstra, uanset hvor meget du rejser, og uanset hvornår du rejser. Ungdomskort giver også adgang til store rabatter på rejser med bus, tog og metro i resten af Danmark.

**Læs mere på Mitungdomskort.dk**

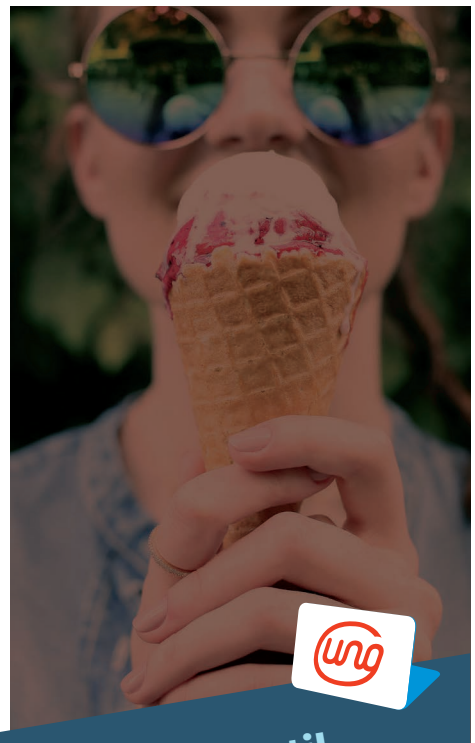

## Rejs med bus til børnepris og tog til ungdomspris udenfor Nordjylland

**Fast lav månedlig pris**

**Fri transport med alle busser og tog i Region Nordjylland**

**Nem bestilling, betaling og fornyelse på Mitungdomskort.dk**

vi rejser sammen NT

# HAVREDAL
*praktiske uddannelser*

## 3 års oversigt

## Hvad lærer man?

### HAVE/ANLÆG
- BEPLANTNING OG BESKÆRING
- HÆKKLIPNING
- GRÆSSLÅNING
- BELÆGNINGSARBEJDE
- PLANTEKENDSKAB
- SKOV OG LÆHEGN

### LANDBRUG
- KVÆG
- HESTE
- GRISE
- MARK
- GRØNTSAGER
- MASKINER

### BUTIK
- VAREOPFYLDNING
- KASSEBETJENING
- KUNDESERVICE
- VAREBESTILLING
- ÅBNING OG LUKNING AF BUTIK
- SKILTNING OG DEKORATION

### MURER/TØMRER
NY UDDANNELSE
- VEDLIGEHOLD OG RENOVERING AF BYGNINGER
- TRÆVÆRKSTED
- MATERIALEKENDSKAB
- STØBEARBEJDE
- HÅND- OG ELVÆRKTØJ

### KØKKEN
NY UDDANNELSE
- KLOG OG SUND KOST
- GRUNDTILBEREDNING
- HYGIEJNE, RENGØRING OG EGENKONTROL
- RÅVAREKENDSKAB
- ERNÆRING
- KOMMUNIKATION OG SAMARBEJDE

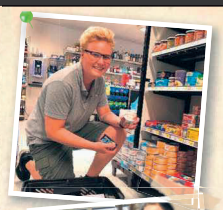

**90 % går direkte i job efter uddannelse på skolen**

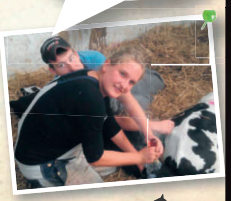

BO-UNDERVISNING INCL. RENGØRING, KØKKEN OG MADLAVNING

### KOMPETENCEGIVENDE KURSER
Arbejdsmiljø og ergonomi · Førstehjælp og brandkursus · Værkstedskurser og håndværktøj · Dansk · Biologi · Kost og sundhed · Medicinhåndtering · Malkekursus · Økologi og bæredygtighed · Mindre gartnerimaskiner · Motorsav · Svejsekursus · Truck certifikat (AMU) · Stilladskursus (AMU)

### FRITIDSAKTIVITETER/-UNDERVISNING
Jagt & Natur · Fodbold · Musik & Drama · Mountainbike · Ridning · Svømning · Krop & Motion · Kærestekursus · It · Kreativ · Motorlære

**UDSLUSNING DIREKTE TIL JOB OG BOLIG**

Ulvedalsvej 30-34 | 7470 Karup J. | havredal@havredal.dk | havredal.dk

# Lyst, mod og nysgerrighed

Studievalg Danmark vejleder primært elever i gymnasier og på HF om uddannelsesmuligheder

Af **Niels Henriksen**

Mange af de unge, der begynder på en gymnasial uddannelse eller på HF, har ingen færdig idé om, hvad de gerne vil beskæftige sig, når eksamen er vel overstået. Så er det godt, at hjælpen er lige ved hånden. Studievalg Danmark er nemlig en national vejledningsinstitution, der kan vejlede eleverne mod en mulig uddannelse og efterfølgende karriere.

- Formålet med vores vejledning er at give eleverne lyst, mod og nysgerrighed til at udforske og håndtere overgange og valg af uddannelse, når de står med huen på hovedet, forklarer Gitte Dybdal, der er centerleder hos Studievalg Danmark, Center Nordjylland. Vejledningscentret har til huse i Slotsgade, Aalborg, hvor eleverne har mulighed for at booke en tid til en personlig samtaler om uddannelse og karrieremuligheder, også hvis de vælger at holde sabbat. Vejledningen retter sig imod elever på STX, HHX, HTX, HF, IB, EUX og elever, der er på en erhvervsuddannelse. Eleverne går således på gymnasiet, på VUC eller på en erhvervsskole.

**Booke en samtale**

- Men vi er også synlige på skolerne under hele uddannelsesforløbet. Eleverne møder os til forskellige arrangementer, og de har også mulighed for at booke en personlig samtale med vores uddannede vejledere, på skolen eller i Slotsgade. Under samtalerne opfordrer vi eleverne til at kigge indad og gøre sig klart, hvem de er, og hvad deres interesser peger i retning af. Måske går drømmen i retning af at uddanne sig til læge, men karaktergennemsnittet rækker ikke helt. Vores vejledere skal på ingen måde slukke drømme, men med deres omfattende viden om uddannelser og muligheder, skal de få de unge til at reflektere og sammen måske se andre veje i sundhedssektoren eller på et helt andet område, påpeger Gitte Dybdal, der opfordrer forældrene til at tale med deres barn om valg af uddannelse.

- Allerede når de unge skal vælge studieretning, er der en række spørgsmål, de bør afklare. Hvad er den unge god til? Hvilke fag er den unge glad for? Hvad går interesserne i retning af – både i skolen og i fritiden? Har den unge allerede gjort sig nogle tanker om, hvilken slags uddannelse der kunne være interessant? Eller hvilken type job der er attraktivt?

**Over 400 muligheder**

- Det vigtigste er, at man er nysgerrig og undersøger de forskellige muligheder og får snakket om, hvilken retning der føles rigtig. Der er flere end 400 forskellige videregående uddannelser i Danmark, som fordeler sig på erhvervsakademi, professionsbachelor og universitetsuddannelser, hertil kommer erhvervsuddannelserne, og det er derfor vigtigt, at den unge, som regel sammen med forældrene, udforsker de mange muligheder og pejler sig ind på, hvad der potentielt kunne være interessant.

- Studievalg Danmark vejleder om alle typer videregående uddannelser og fra 2021 også om erhvervsuddannelser. Derfor stilles der naturligvis store krav til vores vejledere, som løbende supplerer deres kompetencer, så vi altid er opdateret med den nyeste viden, gør Gitte Dybdal opmærksom på.

- Og til forældrene: Husk at det er i orden, at dit barn er i tvivl – det er faktisk en forudsætning for at blive klogere, påpeger hun.

(Foto: Brønderslev Gymnasium)

**STX og HF**

## Det rigtige valg til alle tider

**STX**

## De fleste på naturvidenskab og ingeniørstudiet kommer fra STX

**HF**

## Den fleksible færdselsåre i uddannelsessystemet

**STX**

## Vi sender flest på universitetet

De fleste på HUM og SAMF kommer fra STX

**STX**

## Adgang til 328 videregående uddannelser

**HF**

## Den største 2-årige gymnasiale ungdomsuddannelse

DANSKE GYMNASIER

# Stx og hf

## Der er aldrig langt til Nordjyllands største ungdomsuddannelse!

**STX**
Stx er den eneste gymnasie-uddannelse hvor du frit kan vælge efter dine interesser og evner. Efter et grundforløb på 3 måneder kan du vælge alt lige fra naturvidenskab til musik-studieretninger. På samme gymnasium har vi nemlig:

1) Naturvidenskabelige studieretninger
2) Sproglige studieretninger
3) Samfundsfaglige studieretninger
4) Musik-studieretninger

Derfor kan du efter grundforløbet altid få det du har mest lyst til og de bedste evner til.
Stx er også den gymnasie-uddannelse der giver dig flest valgmuligheder bagefter: Adgang til 328 videregående uddannelser! Eller til erhvervsuddannelserne.
Fordi stx giver dig så stor frihed og så mange muligheder, er det også den ungdomsuddannelse hvor flest elever bliver glade og gennemfører uddannelsen.
Bagefter vælger vores elever mange forskellige uddannelser. Stx er den ungdomsuddannelse der sender flest videre til naturvidenskab, ingeniøruddannelser, samfundsfaglige uddannelser, herunder jura og økonomi, og humanistiske uddannelser. Vi er også dem der forbereder flest til professionsskolerne.

Stx er den ungdomsuddannelse, der giver det bedste udgangspunkt for at starte på videregående uddannelser! En ny undersøgelse fra Danmarks Evalueringsinstitut viser nemlig, at stx-studenter klarer sig bedre på det første år af de videregående uddannelser end studenter fra andre gymnasiale uddannelser.

*(Kilde: "Studerende fra stx klarer sig bedst på de videregående uddannelser", Danmarks Evalueringsinstitut, juni 2021)*

**HF**
HF er en praksisorienteret uddannelse, hvor du vælger en fagpakke.
Fagpakken forbereder dig til en bestemt uddannelse, for eksempel som pædagog, sygeplejerske eller en teknisk uddannelse.

Derfor kan du på hf nemt finde en fagpakke der passer til dine evner og interesser.

Hf's fag giver dig adgang til at søge de fleste uddannelser.

**Fælles for stx og hf**
Stx og hf er de mest søgte ungdomsuddannelser i Danmark. Vores uddannelser er kendt for deres ungdomskultur som mange unge holder af, og som mange voksne aldrig har glemt. Den bliver du en del af ved at søge stx eller hf.

Der findes stx og hf overalt i Nordjylland så du ikke behøver at have langt til din ungdomsuddannelse.

Du kan læse om studieretninger og hf-pakker på vores hjemmesider (bemærk at ikke alle har hf).

Til januar er der Åbent Hus hvor du kan se skolerne, møde lærere og elever og høre om den enkelte skoles tilbud. Du kan finde tidspunkterne på vores hjemmesider.

BRØNDERSLEV GYMNASIUM OG HF

Frederikshavn Gymnasium
STX, HF & MARITIM STUDENT

HJØRRING GYMNASIUM
STX & HF

HF&VUC NORD
flyt din verden

Thisted Gymnasium
STX & HF

Nørresundby Gymnasium & HF

Thy-Mors HF & VUC

Dronninglund Gymnasium

FJERRITSLEV GYMNASIUM

Mariagerfjord Gymnasium

MORSØ GYMNASIUM

HASSERIS GYMNASIUM

VESTHIMMERLANDS GYMNASIUM OG HF

Støvring Gymnasium

Aalborg City Gymnasium

Aalborghus Gymnasium
stx & hf

HEG

> Hvis jeg skulle fremhæve skolen for andre, vil jeg helt sikkert fortælle om, at det er en rigtig hyggelig skole at gå på, hvor alle bliver taget godt imod og har det godt, samtidig med, at der er gode muligheder for at forbedre sig fagligt.
>
> *Thomas, elev på HEG*

# Din fremtid starter her

## GØR SOM OS – TAG DIN UDDANNELSE I AARS ELLER HOBRO

**Gymnasiale uddannelser:**
Hhx
Htx

**Erhvervsuddannelser:**
Eud/eux business
Teknologi, byggeri og transport
Fødevarer, jordbrug og oplevelser

LÆS MERE OG BOOK EN RUNDVISNING PÅ
**HEGUDDANNELSER.DK**

# Det er kun de dumme, der bliver håndværkere!

Anders Nielsen er udlært tømrer og sætter som standupper fokus på at være stolt håndværker

Af **Niels Henriksen**

- Hver sommer, når jeg ser glade studenter i bybilledet, tænker jeg: "Hold kæft, hvor var det en god tid, men hvor er det godt, at jeg læste videre og blev håndværker". Da jeg var færdig med at gå på efterskole, stod jeg ved en skillevej. Det eneste, jeg vidste var, at jeg i hvert fald ikke skulle være håndværker, for det var kun de dumme, der blev det. Det var ikke en holdning, jeg selv havde skabt. Det var mine omgivelser, der gav mig det indtryk.

35-årige Anders Nielsen stammer oprindeligt fra Næstved, hvor hans far er mekaniker. Hjemmefra lå der lidt et pres på ham for at vælge gymnasiet, for så var alle veje da åbne for ham, var holdningen.

Det gjorde han så. Gik på gymnasiet.

- Tre år senere stod jeg med min studenterhue og anede stadig ikke, hvad jeg skulle lave. Derfor valgte jeg at tage et sabbatår med henholdsvis arbejde og højskoleophold, indtil jeg et år senere stod i præcis samme situation. Ikke en skid klogere. Mine folkeskolekammerater havde nu biler og ejerboliger, mens jeg havde brugt mine surt optjente penge og min børneopsparing på et højskoleophold, griner han.

**Tømrer**

- Jeg endte med at gå i lære som tømrer, hvilket er den bedste beslutning, jeg nogensinde har truffet. Min daværende kærestes reaktion var: "Jamen Anders, du er da meget bedre end det!" Men nej, det er jeg ikke. For det ypperste, du kan opnå, er at blive håndværker.

- Jeg ved godt, hvordan samfundet kigger på mig, og jeg oplever fordommene gang på gang, når jeg bevæger mig rundt i mit arbejdstøj, eller endda når jeg udfører opgaver hos folk, der selv har ringet efter hjælp. Jeg er tit kommet med kvalificerede forslag til, hvordan man opnår det flotteste byggemæssige resultat, men jeg er af både bygherrer og byggeledere blevet negligeret og overset. Det har jeg det egentligt fint med, for jeg ved godt, at det er dem, der er gal på den. Min gamle lejlighed endte i syv forskellige boligblade, og jeg har vundet titlen som Boligmagasinets "Årets boligstylist" i 2017. Der er ingen af jer, der nogensinde kommer til at bo så flot som jeg gør. Og hvis I vil have, at jeg laver det grimt, så laver jeg det gerne grimt for jeres skyld. Jeg er jo bare en dum håndværker, der har fået en opgave, smiler Anders, der sammen med kæresten først renoverede en lejlighed, solgte den for at kaste sig over et endnu større renoveringsprojekt, da de købte en villa. Som han stadig arbejder på.

**Standup comedy**

- Jeg har altid været fascineret af standup comedy og elsker at stå på en scene, og da jeg synes, at der i den grad mangler forbilleder indenfor håndværk, tænkte jeg, at hvis jeg skulle differentiere mig fra alle de andre dygtige standup'ere i Danmark, så kan jeg da kombinere standup med håndværk. Hvis vi skal vende den dårlige spiral med, at for få vælger at blive håndværker i stedet for at gå på gymnasiet, så skal der ske noget markant. Jeg kunne ikke vende det på byggepladsen, indså jeg.

- Jeg vil rigtig gerne være med til at udbrede den gode fortælling om at være håndværker, for hold kæft hvor er jeg glad for det! Og tilmed er det helt vildt fedt at være håndværker. Jeg får lov til at opleve fredede bygninger. Jeg har fået lov til at gå i underjordiske gange, og jeg har oplevet udsigter, ingen andre får lov til. Hvis dit ambitionsniveau er højt nok, kan du, med en erhvervsuddannelse tjene lige så mange penge du vil. Jeg bor flottere end mange af de rige, der hyrer mig. De høje vægpaneler, stuklofterne, radiatorskjulerne, sildebensparketgulvene. Det hele kan jeg lave hos mig selv, og i dag sidder jeg som 35-årig i en bolig, som mange af mine jævnaldrende med et langt flottere CV aldrig vil have mulighed for at købe, påpeger Anders Nielsen, der er i fuld gang med at forberede sit nye show, der går over scenerne til foråret, blandt andet på Skråen i Aalborg den 17. marts.

**KOLOFON**

**Adresse:**
Det Nordjyske Mediehus
Langagervej 1, 9220 Aalborg Øst
Tlf. 99 35 35 35
email: profilavis@dnmh.dk

**Udgivelse og tryk:**
Det Nordjyske Mediehus

**Tekst:** Niels Henriksen m. fl.

**Ansvarshavende**
Annoncer og layout:
Det Nordjyske Mediehus

**Oplag:** ca. 35.000

MIX Papir fra ansvarlige kilder FSC® C028215

Profilavisen er trykt på FSC® certificeret papir, der støtter bæredygtigt skovbrug i hele verden

Annoncetillæg til NORDJYSKE Stiftstidende 19. september 2021

# UDDANNELSE

## STUDIEVALG

VEND Læs mere om EFTERSKOLER